

Legenda dei punti riportati sulla mappa

A | Musei del Castello Sforzesco

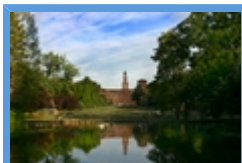

Il Castello Sforzesco è dalla fine dell'800 sede d'importanti musei. Questi comprendono collezioni di pittura, scultura e arti applicate che nel loro insieme rappresentano delle collezioni veramente stupefacenti.

I musei si articolano in tre macro sezioni allestite in senso cronologico ma con delle eccezioni dovute alla disposizione ed agli arredi delle stanze che le ospitano.



Tra i numerosi locali del Castello spicca la Sala del Gonfalone, e la sala delle *Asse* che ospita la collezione Belgioioso di dipinti fiamminghi e olandesi dei secoli XVII e XVIII.

Gli orari di apertura vanno dalle 9:30 alle 17:30.

A | Castello Sforzesco

Piazza Castello, 3



Il **Castello Sforzesco** nacque nel '300 per volere dei **Visconti**, e nel corso dei secoli successivi fu utilizzato oltre che come residenza, soprattutto come fortezza militare.

Una prima rocca venne eretta da **Galeazzo II Visconti** a scopo difensivo nel 1368, dopo un secolo circa **Francesco Sforza** la ampliò, ma fu con **Ludovico II Moro** (duca dal 1494 al 1499), che la rocca si trasformò in un sfarzoso castello. Purtroppo i bombardamenti la colpirono e la facciata che si intravede da via Dante è opera di questo secolo.



Oggi il Castello Sforzesco ospita Musei civici di eccezionale valore. La **Galleria Vittorio Emanuele II** in Piazza del Duomo è stata costruita fra il 1865 e il 1878 collega Piazza del Duomo con **Piazza della Scala**.

Questa imponente struttura, situata in una strategica posizione nel centro della città, a seguito dell'opera di restauro compiuta da **Feltrami**, è divenuta uno dei simboli e dei luoghi più visitati di Milano, anche grazie alla presenza dei Musei.

- **Il Castello:** Circondata da imponenti mura è la spaziosa **Piazza d'Armi**, a cui si accede dalla **Torre del Filarete**, e da cui si può raggiungere la **Biblioteca Trivulziana**, che conserva importanti manoscritti, come il celeberrimo **Codice di Leonardo Da Vinci**.

- **Musei:** all'interno dello spazio espositivo si trovano alcune importanti raccolte, come la **Raccolta d'Arte Antica** e quella di **Arte Applicata**, e soprattutto una ricca **Pinacoteca**, con tele del **Mantegna**, del **Tintoretto** e del **Bellini**.

B | Teatro alla Scala

Via Filodrammatici 2



È il tempio della **lirica** per eccellenza, il teatro più famoso del mondo: è il **Teatro alla Scala** di **Milano**.

Fondato nel 1776 per volere della **Regina Maria Teresa d'Austria** su progetto di **Giuseppe Piermarini**, uno degli architetti più quotati all'epoca.

Durante il secondo conflitto mondiale il teatro subì gravi danni a causa di **bombardamento**, ma nel volgere di qualche anno riaprì e tornò in breve ad essere il tempio della **musica classica** mondiale.



Sul palco della Scala, che ha visto rappresentate opere di Giuseppe **Verdi**, Gioacchino **Rossini**, Arturo **Toscanini** e dei maggiori musicisti del mondo, si sono esibiti tutti i più grandi cantanti lirici come Maria **Callas**, Luciano **Pavarotti**, Placido **Domingo**, José **Carreras** e Renata **Tebaldi** (solo per citarne alcuni) e i direttori d'orchestra più famosi al mondo, da Riccardo **Muti** a Zubin **Metha**.

Dal 2002 al 2004 il Teatro alla Scala ha subito importanti lavori di **restauro**, che hanno portato la capienza del teatro a 2.030.

Il Teatro alla Scala si trova nei pressi di **Piazza del Duomo**, con cui è collegato dalla **Galleria**

Vittorio Emanuele.

Come arrivare

Via Filodrammatici 2
20121 Milano
Tel. 02.88791

In metropolitana: fermata MM1 Duomo (Linea Rossa) o fermata MM3 Montenapoleone (Linea Gialla)

In Bus: Linea 61, fermata via Verdi - via dell'Orso

In tram: Tram n° 1, fermata via Manzoni - piazza della Scala, Tram n° 2, fermata via Manzoni - piazza della Scala

Informazioni e biglietteria per gli spettacoli: www.teatroallascala.org

C | Casa di Alessandro Manzoni

Via Morone, 1

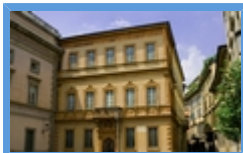

L'elegante edificio dalla facciata decorata in cotto che sorge in pieno centro cittadino, accolse **Alessandro Manzoni** dal 1814 al 1873, anno in cui morì cadendo dalle scale della vicina San Fedele.

All'interno sono conservati gli **arredi originali** degli appartamenti in cui lo scrittore visse e lavorò: al pianterreno si trova lo studio, mentre al primo piano la camera da letto.

Dal 1937 la Casa è sede del **Centro Nazionale di Studi Manzoniani**.

Orario: il museo è aperto dal martedì al venerdì dalle 9 alle 12 e dalle 14 alle 16.

Biglietto: l'ingresso è libero

Come arrivare: si raggiunge con la MM1 e MM3 fermata Duomo, e con il tram 1 e 2.

D | Stadio Giuseppe Meazza (San Siro)

Via dei Piccolomini, 5



Il **Giuseppe Meazza** o **San Siro**, è lo **stadio** della città di **Milano**.

In questa struttura si disputano le **partite** "in casa" delle due squadre di calcio milanesi, il **Milan** e L'**Inter**.

Realizzato nel **1926**, fu dedicato al calciatore degli anni '30 **Giuseppe Meazza**, ma è chiamato da tutti **San Siro** che è il nome del **quartiere** dove lo stadio fu costruito.



Al suo interno, oltre a vari **bar** e **ristoranti**, esiste anche un **museo**.

Già uno degli stadi **più capienti** del mondo, oggi il San Siro ha una capienza di **80.000** posti a sedere.

Come arrivare:

In Metropolitana Linea MM1 fermata Lotto o Lampugnano, poi servizio navetta;
In Autobus Linea 49 da piazza Tirana (stazione FS San Cristoforo) a piazzale Lotto, fermata di piazza Axum. Linea 78 da via Govone a via Lorenteggio, fermata di via Tesio;
In Tram Linea 16 da piazza Fontana (Duomo) a San Siro, fermata al capolinea di via Dessiè.

E | Pinacoteca di Brera

Via Brera, 28



La **Pinacoteca di Brera** si trova nell'omonimo Palazzo situato proprio nel cuore di Milano e fu voluta da **Napoleone**, che desiderava creare nel nord dell'Italia una struttura che potesse in qualche modo potesse essere una “sorta” di **Louvre in terra italica**.

La pinacoteca ospita al suo interno una **importante collezione di opere di pittori italiani** (soprattutto) e **stranieri** che va dal '400 al '700, e che rappresenta un vero e proprio patrimonio culturale della città e dell'Italia.



All'interno della Pinacoteca si possono visitare, oltre a grandi capolavori come il **Cristo Morto** del **Mantegna**, la **Pala di Montefeltro** di **Piero della Francesca**, lo **Sposalizio della Vergine** di **Raffaello** e **La Pietà** di **Giovanni Bellini**;

- La **Scuola Veneta** del '400-'500:
- La **Scuola Lombarda** del '400-'500:
- La **Scuola Emiliana** del '400-'500:
- La **Scuola Centro Italiana**: Gentile da Fabriano- Polittico di Valle Romana , Bramante-Cristo alla Colonna;
- **Seicento Italiano**:
- La **Collezione di Jesi**.

Come arrivare

Via Brera, 28.

Metropolitane: linea 2 (Lanza) - linea 3 (Montenapoleone)

Tram: 1-4-8-12-14-27

Tariffa

€9,00 Intero ; €6,50 Ridotto

Audioguida € 5,00

Orari

8.30-19.15 dal martedì alla domenica (chiusura della biglietteria: 45 minuti prima)

Giorni di chiusura: tutti i lunedì, 1 gennaio, 1 maggio, 25 dicembre

F | Acquario di Milano

Viale G. Gadio, 2

Ho recentemente visitato l'**Acquario Civico di Milano**, una piccola e deliziosa meta per famiglie e curiosi all'interno del **Parco Sempione**. L'Acquario è in un edificio in stile liberty, ha l'accesso gratuito ed è un luogo che si presta a gite veloci o a passare in tranquillità un



intero pomeriggio, magari sulla terrazza a leggere un libro.



E' possibile sedersi accanto alle vasche e ammirare la flora e la fauna; il mio bimbo è rimasto affascinato e stupito dai pesci di diverso colore e dimensione che si muovevano in ogni direzione. L'indirizzo del sito web è www.acquariocivicomilano.eu

G | La Galleria d'Arte Moderna

Via Palestro, 16



La **Galleria d'Arte Moderna di Milano** ospita una selezionata e raffinata collezione pittorica e scultorea, principalmente lombarda, del periodo **neoclassico** con opere di Canova e Appiani, del periodo **romantico**, con opere di Piccio e Hayez e **tardo ottocentesco**, con opere di Ranzoni, Rosso e Segantini.

Di particolare interesse la **collezione Vismara** che comprende opere di Arturo Tosi, Modigliani e Morandi.

Il **Quarto Stato**, di Giuseppe Pellizza da Volpedo è l'opera più importante esposta nella Galleria.

H | Museo Nazionale della Scienza e della Tecnologia Leonardo da Vinci

Via S. Vittore, 21



Nato nel 1953, oggi il **Museo della Scienza e della Tecnologia Leonardo da Vinci** è il più grande museo tecnico-scientifico italiano.

Ospitato in un monastero olivetano degli inizi del '500, il museo è intitolato a **Leonardo da Vinci**, personalità capace di coniugare arte, scienza e tecnica in intuizioni di straordinario valore.



Nel corso della storia sono stati raccolti e valorizzati oggetti, macchine e testimonianze per documentare lo sviluppo scientifico e tecnologico del nostro Paese. In questo museo di **40.000 mq**, costituito da 14.000 oggetti, 7 dipartimenti, 14 sezioni espositive, 13 laboratori, 119 percorsi educativi e 2 biblioteche, si possono scoprire le più importanti collezioni di modelli di **macchine di Leonardo**, esposte nella galleria a lui dedicata, e toccare con mano alcune tra le sue invenzioni più curiose seguite da un animatore che spiega precisamente il loro funzionamento.

Sempre con delle guide si possono sperimentare i 13 laboratori interattivi, esplorare le collezioni dedicate ai trasporti, ai materiali, all'energia, alla comunicazione, alla contaminazione tra arte e scienza e alle nuove frontiere scientifiche e tecnologiche; non solo: ci sono sezioni sull'alimentazione, la nanotecnologia, sulle telecomunicazioni e sul petrolio.

Infine il museo ospita il **laminatoio Falck** (grande esempio della storia della trasformazione

industriale italiana), la Regina Margherita (nella sezione energia), la Nave Scuola Ebe, il ponte di comando del Conte Biancamano, il sottomarino Enrico Toti (nel quale si può entrare e rivivere le emozioni dei marinai durante la navigazione) e permette di **visitare alcune delle locomotive** (tra le quali la 691-022) che hanno fatto la storia dell'Italia.

Il Museo è sito in via **San Vittore 21** e si può raggiungere con la metro M2 S. Ambrogio, o prendendo i bus 50, 58 o 94.

Tariffa: Il costo del biglietto è di 10.00 euro intero, o 7.00 ridotto.

Orari: Dal martedì al venerdì 9.30 - 17.00. Dal sabato alla domenica 9.30 - 18.30. Chiuso i lunedì non festivi, il 25 dicembre e il 1 gennaio.

I | Ristorante Shambala

Via Giuseppe Ripamonti 337

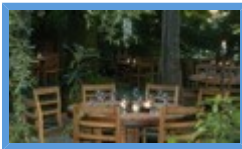

Anche se sono di Milano, spesso scopro posti nuovi ed inesplorati!

Questa settimana è toccato al ristorante Shambala, in Via Ripamonti 337, locanda fusion asiatica gestita stranamente da un italiano!



Beh, comunque, il mangiare è ottimo, cucina thai di alto livello, leccornie giapponesi, pad thai ecc. Cocktails mozzafiato grazie a una barista fuori dal comune che crea l'inimmaginabile. Dotato di giardino, che per il momento non è ancora attivo causa brezza serale, è molto tranquillo.

Parlando con il proprietario e con i camerieri (tutti molto disponibili) ho scoperto che il 12 giugno dovrebbe esserci un evento mondano proprio all'interno del ristorante!!! Che ne dite di fare un salto?

Inoltre, (yum!) ogni martedì sera è possibile fare un massaggio eseguito da professionisti a soli €10, io mi sono prenotata per la prossima settimana (ricordatevi di prenotare, telefonando)

Vi tengo aggiornati sui possibili cambiamenti di programma in merito!!

bacioni!

J | Parco Sempione



Il **Parco Sempione** di Milano è il grande **polmone verde** del capoluogo lombardo.

Inizia a ridosso del **Castello Sforzesco** e prosegue fino all'imbocco di **Corso Sempione** e al suo interno ci sono l'Acquario, la **Torre Branca** (opera di Giò Ponti) e il Palazzo dell'Arte.

Come arrivare: in metropolitana, linea 1, fermate Lanza o Cadorna; con i tram delle linee 3, 4, 7, 12, 14.



K | Auditorium

Corso S. Gottardo, 39



L'**Auditorium di Milano**, che ospita l'**Orchestra Sinfonica e Coro di Milano Giuseppe Verdi**, è stato inaugurato nel 1999.

La struttura, di ingegnosa **architettura** ed eccellente **acustica**, è stata pensata come uno **spazio multifunzionale** e viene utilizzato per **concerti di musica sinfonica, corale e da camera, jazz** e musica **leggera**, registrazioni con tecniche digitali di sonorizzazione, diffusione degli spettacoli attraverso TV satellitare e proiezioni di film su grande schermo.

Come arrivare: in **tram** prendendo il 3 che ferma davanti l'Auditorium o anche con il 9, 29, 30 e 15 che effettuano fermate nelle vicinanze.

In **Autobus** prendendo il 59 o il 71 che fermano davanti l'Auditorium, in **filovia** prendendo la linea 90 o 91 e scendendo a Tibaldi/Meda e in **metropolitana** prendendo la Linea 1 fermata Duomo + tram 3, Linea 2 fermata P. ta Genova + bus 59, Linea 2 fermata Romolo + filovia 90 e 91, Linea 2 fermata Famagosta + bus 59. Linea 3 fermata Duomo + tram 3.

Per chi arriva in **macchina** ci sono parcheggi presso Romolo e Famagosta ed un garage in Via Meda.

L | Museo del Cenacolo Vinciano

Piazza Santa Maria delle Grazie, 2



Il **Museo del Cenacolo Vinciano** si trova nell'ex-refettorio del chiostro dell'adiacente Chiesa di Santa Maria delle Grazie a **Milano**. Nel museo è custodita l'opera d'arte forse più famosa al mondo, l'**Ultima Cena** di Leonardo da Vinci, il dipinto parietale, dichiarato dall'Unesco Patrimonio dell'Umanità.

Il dipinto venne realizzato da **Leonardo da Vinci** su commissione di Ludovico il Moro, tra il 1494 e il 1497; l'artista utilizzò un metodo originale per l'epoca, che consisteva nel **far asciugare l'intonaco** per poi dipingere e colorare le figure, in modo che potesse tornare successivamente a definirne i particolari. Anche se il dipinto ha subito numerosi restauri a causa del suo deterioramento rimane il **capolavoro del Rinascimento italiano**.

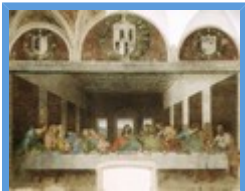

Il **Museo del Cenacolo Vinciano** è aperto per le visite dal martedì alla domenica, dalle 8:15 alle 19:00; è obbligatoria la prenotazione.

M | Museo Diocesano

Corso di Porta Ticinese 95



Nato per conservare e proteggere i beni artistici e pittorici della diocesi, il **Museo Diocesano** è una realtà attiva nel panorama dei beni culturali di **Milano**, città che lo ospita.

Nato **negli anni '30** e potenziato successivamente intorno agli anni '60, quando cambiò sede nell'attuale, il Museo ha subito un forte ricollocamento **intorno agli anni '80** con la ricostruzione e il riadattamento dei chiostri ad opera dell'architetto Lodovico Barbiano di Belgiojoso.

Riaperto al pubblico dal 5 novembre 2001, il Museo si avvale di **mostre permanenti** di tutti i capolavori artistici della diocesi e di una **biblioteca**, e organizza periodicamente mostre temporanee ed eventi serali, specie **durante l'estate**. Ingresso gratuito. Si trova in Corso di Porta Ticinese, 95.

N | Quadrilatero della Moda

Via della Spiga



Via Montenapoleone, Via Manzoni, Via della Spiga e Corso Venezia. Quattro sono le vie della perdizione per gli shopaholic in azione per le strade di Milano: il **“quadrilatero della moda”**.

Meta ideale per gli amanti dello **shopping di lusso**, ma anche per i più curiosi, e luogo nel quale sogno e realtà si fondono e si confondono, il quadrilatero della moda offre abbigliamento e accessori **di ogni marca e brand** in arrivo direttamente dalle passerelle dell'alta moda. Armani, Versace, Prada, Gucci, Fendi, Chanel, Missoni e Dolce e Gabbana, infatti, sono solo alcuni tra i nomi che nel quadrilatero della moda spiccano **dalle vetrine da sogno** che animano le strade con il loro scintillio.

Brand storici, insomma, ma anche **palazzi storici dallo stile liberty** che arricchiscono gli occhi dei visitatori e degli acquirenti che, da ogni parte del mondo, si riversano copiosi in uno dei luoghi **culto** della città italiana “capitale della moda”, sia dentro che fuori i negozi. Il lusso, del resto, ricopre ogni centimetro quadrato di questo **piccolo gioiello** dentro la città.

Con la Metro scendete a **Montenapoleone**, oppure potete scegliere i tram 1 e 2.

O | Triennale

La **Fondazione Triennale di Milano** – che gestisce l'omonimo Museo del Design – è nata nei primi anni del Novecento con l'intento di portare alla luce e valorizzare il patrimonio artistico **decorativo, industriale ed urbanistico** dell'età moderna, specie nel confronto tra le arti e la comunicazione con i cittadini.

De Chirico, Sironi, Carrà, e più tardi **Fontana, Merz, Paolini e Pistoletto**, sono solo alcuni degli artisti che hanno contribuito ad affrontare un discorso **espressivo e artistico** fortemente legato ad alcune tematiche cardine delle trasformazioni economico-sociali: **la casa e la scuola**, il tempo libero, le città del mondo e **il futuro delle metropoli**, la vita tra cose e natura, integrazione e pluralità nelle forme del nostro tempo e, più recentemente, **la moda** e la comunicazione.

La fondazione organizza **mostre ed eventi** che celebrano artisti contemporanei ma anche l'evoluzione del costume (da **Haring** passando per Pasolini). Costo 8 euro, possibili riduzioni.

P | Bolzani Galleria D'arte Srl

20, Corso Giacomo Matteotti

la GALLERIA BOLZANI® da cprsp Matteotti ha trasferito la sede in VIA GEROLAMO MORONE 2 - 20121 MILANO rimangono invariati: tel 02781026 / 02783036 sito: www.galleriabolzani.it mail: bolzani@galleriabolzani.it

Q | Terme Milano Porta Romana

Piazza Medaglie d'Oro, 2

Il centro **Benessere Terme Milano**, a **Porta Romana**, è uno stabilimento termale situato nel cuore di **Milano**, alla fermata "**Porta Romana**", a pochi minuti dal Duomo.

Terme Milano Spa è il posto ideale se volete trascorrere una giornata di relax, all'insegna del benessere e della cura di voi stessi. Il centro benessere dispone di un grande giardino all'aperto con 3 diverse piscine termali di cui due grandi vasche con idromassaggio e una con musicoterapia. Inoltre c'è un lungo percorso al coperto in cui è potrete immergervi in diverse vasche con getti massaggianti e cascate energizzanti, e in una bella vasca cromoterapia. Infine potrete sperimentare il percorso Kneipp e il pediluvio aroma-relax. Ciò che rende particolare questo centro benessere è la presenza di un percorso benessere, articolato nei quattro elementi fondamentali: acqua, aria, terra e fuoco.

Ad ogni elemento corrisponde una stanza relax: la stanza acqua è dotata di materassi ad acqua su cui riposarsi, nella stanza aria potrete abbandonarvi in un'atmosfera fantastica su poltroncine sospese e materassini bianchi, la stanza terra ha materassi e musiche dedicate a questo elemento, e infine troverete la stanza fuoco, con tutti i divanetti posti attorno a un camino.

Il **Centro Benessere Terme Milano a Porta Romana** infine dispone di due saune di diverso tipo, due bagni turchi, e anche una sala teatro.

R | Teatro Manzoni

Via Manzoni Alessandro, 42

Il **Teatro Manzoni**, anche chiamato **Teatro Sociale** di Milano e **Teatro della Commedia**, fu avviato nel 1850.

Sito in via Manzoni il Teatro fu dedicato allo **scrittore milanese** subito dopo la sua morte.

Da sempre punto di riferimento del **Varietà** a Milano ed in Italia, presenta oggi in **palinsesto** le più importanti **rappresentazioni** nel panorama italiano.

Indirizzo e accesso: Via Alessandro Manzoni, 42
MM3 Fermata Montenapoleone

Tutti gli spettacoli della stagione teatrale sul sito ufficiale: www.teatromanzoni.it

S | Bianco Latte

Via Filippo Turati 30

Città sempre in movimento. **Milano** sa guardare anche indietro. alla tradizione. partendo da un alimento completo in

ogni momento della giornata: **il latte**.

A un passo dal centro di **Milano**, infatti, c'è **Bianco Latte**, un chocolat-caffè candido, accogliente e sempre aperto, nel quale si può passare per la colazione, per un pranzo informale o per una gustosa merenda, oppure per **una cena a lume di candela** da concludere con un ottimo dessert gelato.

Bianco Latte offre ai suoi affezionati clienti tutto ciò che è possibile creare a partire da questo fondamentale ingrediente: gelato, dolci, sfizi salati di mozzarella e burrata, crepes e, ovviamente, **la tazza di latte in tutte le salse**: con cereali e biscotti, alla cannella, al miele, al caramello, alla crema di marroni, al cioccolato.

Sul sito, inoltre, lo shop online per i regali. Si trova in Via Filippo Turati, 30, a **Milano**. Aperto fino alle 24.

T | Magazzini Generali

Via Pietrasanta, 14

I **Magazzini Generali** di Milano sono uno dei luoghi culto del **divertimento milanese**.

E' un locale attivo da ormai quasi **vent'anni** ospita concerti di **musica alternativa** e **serate disco** (il mercoledì, il venerdì e il sabato).

Il locale è disposto su **tre piani** e può contenere oltre **mille persone**.

Come arrivare: filobus linea 91 fermata Viale Isonzo ang. Via Ripamonti; filobus linea 90, fermata Viale Isonzo; metropolitana, Linea 3 (Gialla) fermata Lodi T.I.B.B. e poi filobus 90, fermata Viale Isonzo.

U | Il Pacino Caffè

Piazza Bacone 9

Il **Pacino Caffè**, anche se nel suo nome appare una bevanda da bar, non è solo un bar, anzi. Dale 18:30 in poi diventa un **magnifico locale per l'aperitivo** nella zona di Piazza Bacone, alle spalle di Corso Buenos Aires, proprio all'altrezza di Loreto/Lima.

Il locale non è grandissimo, ma soprattutto in estate è davvero piacevole lo spazio ricavato proprio davanti l'ingresso del locale grazie ad una struttura a gazebo, piante, tavolini e divanetti.

Lo reputo ottimo sia per la gente che lo frequenta che per il prezzo degli eccellenti cocktail che ancora tiene il mercato (qualche euro meno degli altri locale per una qualità decisamente superiore) il buffet dell'aperitivo non è ampissimo ma sempre cose buone, di solito uno o due primi, un insalata, delle verdure ed un piatto caldo. Lo consiglio vivamente.

V | Roialto

Via Piero della Francesca, 55

Tutto ruota attorno al bellissimo **bancone orientale** in legno intarsiato, attorno a cui ogni sera si consuma il rito dell'**happy hour**.

Il **Roialto** è uno dei locali più alla moda di **Milano**, in cui darsi appuntamento per un **cocktail** e quattro chiacchiere in relax tra **divani**, puff e **cuscini** sparsi nello spazioso **open space**.

Come arrivare: il locale si trova in una via parallela a Corso Sempione.

W | Milano, la capitale della moda

Via Montenapoleone

Milano è considerata la **capitale della moda in Italia**, ed insieme a città come New York, Parigi e Londra rappresenta una delle mete più importanti dello shopping di lusso, soprattutto nel campo della moda.

Infatti nell'area circostante **Via Montenapoleone** e **Via della Spiga**, in pieno centro, si trovano le più esclusive boutique dell'**alta moda italiana**, dove le maggiori firme si sfidano a colpi di abiti ed accessori da sogno.

Chi ha gusto e soprattutto soldi da spendere potrà infatti farsi un guardaroba invidiabile passando dai vari **Gucci, Armani, Dolce & Gabbana, Valentino, Cavalli, Ferré, Bulgari, Versace**, acquistando capi all'ultima moda o classici intramontabili tra l'invidia di coloro che non possono permetterseli e che sbirciano le vetrine per curiosità o magari in attesa del giusto saldo.

Questa zona è letteralmente presa d'assalto durante i week-end ed il periodo delle feste di Natale, con una grande affluenza di acquirenti stranieri, che dimostrano di avere una grande venerazione (meritata) per il Made in Italy, guidati dai "soliti" giapponesi a cui si affiancano molti "Nuovi ricchi" provenienti dalle ex Repubbliche Sovietiche e dall'Europa Orientale.

X | Seven

Corso Cristoforo Colombo, 11

Caratterizzato da **colori caldi, ambiente informale e piatti gustosi**, il ristorante e wine bar **Seven** fa parte di una catena che conta ben tre indirizzi nel **capoluogo lombardo**.

Buona varietà di **vini** abbinabili a **grigliate di carne**, insalate, **antipasti** e dolci.

Come arrivare: linea metropolitana verde MM2, fermata Porta Genova.