

Legenda dei punti riportati sulla mappa

A | Camden Town

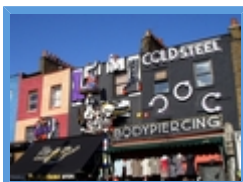

Camden Town è il popolare quartiere londinese in cui i più si recano per i suoi **enormi mercati all'aperto** famosi in tutto il mondo.

È il posto ideale dove recarsi per acquistare **vestiti ed accessori dei generi più stravaganti**, per fare un regalo insolito, per arredare la propria casa con un tocco di originalità, per mangiare con pochi spiccioli **cibi particolari**.



I mercati del quartiere sono piuttosto recenti, se si esclude il piccolo mercato di frutta e verdura Street Market. Il **Camden Lock Market** è stato creato nel 1973 ed è ora circondato da altri mercati: il Buck Street Market, Stables Market, Camden Canal Market.

Questi mercati e i negozi circostanti rappresentano una delle attrattive più gettonate di Londra, specialmente il weekend dove si ritrovano tantissimi giovani, spesso dal **look alternativo**.

Come arrivare: Camden Town si trova lungo il Regent's Canal nella zona centro-nord della città. Prendendo la Linea Nera, la Northern Line della metropolitana si scende alla fermata Tandem Town e si è già nel mezzo del mercatino. Dalla centralissima Trafalgar Square portano a Camden Town il bus 24 o il 29.

B | South Bank



Il quartiere di South Bank si trova vicino il Tamigi ed è sede di alcuni importanti edifici e istituzioni culturali. A South Bank è inoltre presente la nota **torre bianca** sede della London Weekend Television.



C | Trafalgar Square



Dove oggi sorge **Trafalgar Square** originariamente si trovavano le **King's Mell** ovvero le Stalle Reali, la Piazza è situata simbolicamente al cuore di **Londra**, il **West End**, all'incrocio delle strade che conducono alla **City** e a **Buckingham Palace**, da questo posto partono anche i bus notturni diretti in tutta la città. Dedicata alla battaglia di Trafalgar, (1805) che vide la vittoria della Royal Navy, sotto il comando dell' Ammiraglio Nelson cui costò la vita.

La sua **statua** adesso domina il centro della Piazza ed è diventato uno dei monumenti più visitati e ammirati di Londra, alta 5 metri, raffigura l' Ammiraglio senza un occhio e senza un braccio persi in **battaglia durante la sconfitta di Napoleone**, guarda verso Buckingham Palace, posta su un' alta colonna corinzia in granito alla base della quale sono posti 4 leoni in bronzo e due fontane venne inaugurata nel 1843.

Sui quattro lati del piedistallo sulla sommità della colonna su cui poggia la statua tra le foglie d' acanto sono rappresentate le quattro vittorie dell' Ammiraglio e alle sue spalle si trova l'ingresso del National Gallery.



Tutto l' anno numerosi turisti in posa per le foto sul dorso dei leoni , ma a Dicembre diventa il posto ideale per carpire lo spirito natalizio, un grande albero di natale maestosamente illuminato da tantissime luci bianche adorna la piazza, viene donato dalla Nazione Norvegese in segno di riconoscenza per l' alleanza durante la seconda guerra mondiale, ai piedi dell' albero cori e passanti si radunano per dar voce alle Christmas Carol, canti natalizi il cui devoluto sostiene nobili cause, inoltre nella notte del 31 dicembre viene salutato l'anno vecchio e si danno i festeggiamenti all' anno nuovo brindando e ballando in questa spettacolare piazza.

Si raggiunge con le stazioni dell' underground di **Leicester Square** o di **Charing Cross**.

D | Leicester Square



Che dire, sicuramente che è sempre piena di gente sebbene non sia poi così eccezionale, situata nella zona del **West End** tra **Trafalgar Square**, **Covent Garden** e **Piccadilly Circus** merita una visita durante una passeggiata in questa zona. Il nome si dovrebbe pronunciare più o meno così: leister squer.

Le **sale cinematografiche** che si affacciano su questa piazza fanno subito capire che in questo quartiere la **vita notturna** è sicuramente vivace, data anche la presenza di locali. Qui vengono proiettate le prime cinematografiche e numerose proiezioni del **London Film Festival**.



A Charlie Chaplin, molto legato a questo luogo, è stata dedicata una statua contenuta all'interno di un giardino assieme a busti di altri personaggi del cinema. Da vedere anche il marciapiede con le impronte dei divi del cinema.

E | 10 Downing Street

London WC1



Sicuramente uno dei più famosi indirizzi di Londra, **10 Downing Street** è la residenza ufficiale del Primo Ministro d'Inghilterra, situata non molto lontano da Houses of Parliament e Buckingham Palace.

Offerta da Re Giorgio II al Primo Ministro Sir Robert Walpole nel 1732, **Number 10** è attualmente formata da circa 100 stanze, una parte di queste destinata alla residenza privata del Ministro e l'altra occupata da uffici e sale conferenze.



Stazioni metro più vicine:
Charing Cross Tube Station
Embankment Station

E | Bloomsbury



Uno dei quartieri più affascinanti di Londra in cui storia, cultura e arte sono tutte concertate in questa graziosa area a nord di Londra.

Bloomsbury è stato il **quartiere di molti artisti e scrittori** che nel corso dei secoli scelsero di vivere nelle eleganti dimore settecentesche e che è possibile tutt'ora ammirare. In molte di queste case è inoltre affissa una targa blu con il nome del celebre inquilino che l'ha abitata.



Proprio per la valenza culturale che il quartiere ha sempre ricoperto, a Bloomsbury hanno sede molti musei dall'imparagonabile valore quali il **British Museum** e prestigiose università.

F | Chelsea e King's Road



Una passeggiata in **Chelsea** il quartiere aristocratico ed elegante di **Londra**, nel sud ovest della città dove i suoi abitanti sono probabilmente benestanti e i suoi locali ben adeguati a tale élite, è davvero piacevole, villette in stile **Vittoriano** e atmosfera d'alta classe e boutique di stilisti e luogo di loro residenza, in questo quartiere hanno abitato vip del calibro di Mick Jagger il cantante dei Rolling Stones, Madonna, David Bowie il cancelliere Thomas More e lo scrittore Oscar Wilde in tempi sicuramente meno recenti.



La strada prende nome dal fatto che il re Carlo II nel XVII secolo transitava in questa, che un tempo era una strada di campagna a cavallo per raggiungere la sua amante al loro rifugio in **Chelsea** da qui **King's Road**. un'arteria che ha avuto nel periodo degli anni 60 e 70 una grande importanza qui infatti Mary Quant lanciò dal suo negozietto tutt'ora in loco la moda della minigonna.

G | Knightsbridge



Noto ed esclusivo quartiere di Londra conosciuto in tutto il mondo per i suoi celebri Magazzini **Harrods** e **Harvey Nichols**, che offrono abbigliamento, giocattoli, alimentari, arredamento e molto altro ancora, e i molti negozi d'alta moda situati principalmente nelle vie di **Brompton Road** e **Sloane Street**.

Gli edifici di lusso, i ristoranti alla moda e le boutique di firme prestigiose fanno di Knightsbridge una delle zone di Londra più ricche e il quartiere perfetto per lo shopping e le spese pazze.

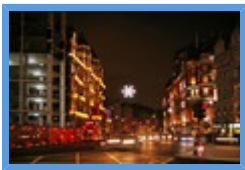

H | Brixton



Brixton si presenta al visitatore come un luogo dai mille contrasti e colori, un **quartiere alternativo** e protagonista di un recente sviluppo **multiculturale**. Un mix di etnie e culture diverse, soprattutto quella **jamaicana**, che ha fatto di questo quartiere una delle zone più creative di Londra. Tra i luoghi da visitare non può mancare il caratteristico **Mercato di Brixton** che propone specialità, sapori e odori tipici della cucina d'oltre oceano. Tra **club, discoteche e locali più trendy** conosciuti in tutta Londra, le sere di Brixton scorrono al ritmo del **reggae** attirando un enorme flusso di giovani che si riversa lungo le sue strade colorate. La sua scena musicale è anche di qualità con delle grandi sale quali la **Brixton Academy** oppure **The Fridge And Mass**. Ma ci sono tante altre sale da concerto più ridotte ma altrettanto valide, per esempio il 414, Windmill o The Effra Tavern. Non è un caso se numerosi artisti inglesi e internazionali vi si producono: tutte godono di un'ottima reputazione. Brixton è anche il luogo dove tanti cantanti o attori sono nati e cresciuti, tra quelli possiamo citare il grande **David Bowie!**

I | Marylebone

marylebone

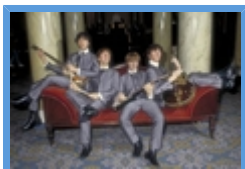

La piacevole **Marylebone** è un'opzione sicuramente più tranquilla della movimentata Soho.

Il quartiere è caratterizzato da eleganti piazze Georgiane e da **pittoresche vie** secondarie che sono per il visitatore un piacere da scoprire.

A Marylebone è possibile visitare il famoso **Museo delle Cere di Madame Tussauds** che ospita più di 400 statue di cera rappresentanti personaggi famosi del presente e del passato. Una delle strade più interessanti è senza dubbio **Bell Street** con le sue numerose gallerie d'arte.



J | Islington



Islington, che si articola attorno alle due grandi strade Holloway Road e Upper Street, è conosciuta per la sua grande vivacità oltre che per essere una delle **zone più raffinate di Londra**.

E' possibile trovare **numerosi pub e locali** per uscire, alcuni di loro sono storici perché Islington si è sempre contraddistinta per le sue serate musicali e i circuiti culturali. Il quartiere gode sempre di un'**effervescente vita intellettuale**.

Le belle case vittoriane sono un ulteriore pregio del quartiere che è considerato uno dei più trendy della capitale. E' sempre più frequentato e apprezzato da una clientela "bourgeois-bohème".

Qualche indirizzo per uscire la sera:

- Slimelight, 7 Torrens Street, discoteca

- Old Queens Head, 44 Essex Road, pub
- Barrio North, 45 Essex Road, bar/discoteca
- O2 Academy Islington, 16 Parkfield Street, e The Garage, 20-22 Highbury Corner, due sale di concerto.

Come arrivare?

Fermata del Tube “**Highbury & Islington**”, Victoria Line.

K | Soho



Soho, nei pressi di **Piccadilly Circus**, è uno dei quartieri di Londra maggiormente noti per la forte **presenza multietnica** evidente nella molteplicità dei suoi negozi e ristoranti. In effetti a sud di soho si trova il famoso quartiere cinese della città.

All’origine il termine “soho” era un grido usato per la caccia ... Prima di diventare un quartiere centralissimo della città, durante tutto il Medioevo la zona era soltanto un paesino.



Ora le cose sono cambiate radicalmente e oltre al mix di nazionalità, il quartiere propone una **vita notturna per tutti i gusti**: bar gay, locali trendy, sexy shop, pub ... E’ anche animato grazie alle numerose discoteche, sale da concerto e cinema.

Passate anche a **Carnaby Street**, una via molto popolare dagli Anni ‘60 perché è lì che Mary Quant ha imposto all’industria della moda la minigonna. Oggi è una via commerciale di certo meno underground ma merita senz’altro di farvi un salto e/o fare compere.

Infine l’atmosfera particolare di Soho, soprattutto nel corso degli Anni ‘70, ha dato vita a numerose canzoni rock scritte da gruppi quali Kinks o The Who.

Qualche dritta per le vostre serate:

- Amiral Duncan, 54 Old Compton St, è il più vecchio pub gay della capitale, un vero simbolo della comunità omosessuale britannica.
- Bar Rumba, 36 Shaftesbury Ave: Ecco un bar che organizza serate hip hop, salsa, drum n’ bass più trendy di Londra.
- Candy Bar, 4 Carlisle St, lesbian bar aperto dal 1996 che organizza dei dj set
- Madame Jojo’s, 8 Brewer Street, locale conosciuto per i suoi spettacoli di varietà e di burlesque
- Crobar, 17 Manette Street, per tutti gli amanti del Rock n’ Roll (classico e contemporaneo) con tanto di jukebox e dove scatenarsi alla grande!

L | City of London



La **City of London** è il **centro finanziario** della capitale ma anche il **cuore antico** della città. Infatti accanto agli antichi palazzi e alle mura della City, sorgono imponenti e moderni edifici sedi delle principali istituzioni economiche come la Borsa e la Banca di Londra.

In seguito al grande incendio del 1666 gran parte della City fu ricostruita, ma è possibile ammirare tutt’ora dei frammenti delle sue origini come alcune tracce della cinta muraria costruita dai romani e rinvenute nella **Torre di Londra**.



Essendo la City dedicata prevalentemente agli uffici, durante il giorno è un quartiere piuttosto movimentato con impiegati e corrieri che si spostano da una parte all'altra del quartiere mentre verso sera è molto più tranquillo ed è il momento ideale per fare una passeggiata tra le luci del **Tower Bridge**.

M | Mayfair



Quartiere benestante di Londra che si contraddistingue per l'eleganza degli alberghi, le gallerie commerciali e le boutique d'alta moda. Sono pochi i turisti che visitano il quartiere se non per andare in una delle esclusive sartorie dell'*upper class*.

L'emblema dei negozi di lusso è rappresentato dai magazzini **Fortnum & Mason**, fornitori dal XVIII secolo dei reali inglesi.

Da non perdere l'area pedonale di **Shepherds Market** costruita nell'Ottocento e ricca di ristoranti, pub e caffetterie che mostrano tutt'ora lo splendore dell'architettura aristocratica dell'epoca.

Un altro luogo da visitare è **Burlington Arcade**, la gallerie reale dello shopping e una delle più belle della capitale che richiama la tradizionale eleganza britannica.

N | Shoreditch



Vivo quartiere di Londra in cui si trova la famosa **Brick Lane**, **Shoreditch** conserva tutt'ora l'eredità culturale di quartiere dell'intrattenimento. Qui infatti, nel quartiere in cui venne costruito il primo teatro elisabettiano **The Theatre**, è possibile trovare numerosi locali d'intrattenimento.

Shoreditch è una zona trendy e bohémien che propone numerose attrazioni culturali e d'avanguardia.

Tra le più note fanno parte la celebre **White Cube Gallery**, casa della **Young British Artists**, fenomeno artistico nato proprio in questo quartiere negli anni '90. La **Counter Gallery**, che ancora oggi si occupa di promuovere gli artisti emergenti e la **Flowers East**, una delle gallerie più ambite dai collezionisti.

Un'altra attrazione che attira numerosi turisti è la **vita notturna**, ricca di locali, pub e ristoranti originali e pittoreschi.

I più famosi sono sicuramente il **On the Rock**, locale più anticonformista della capitale, il **Comedy Café**, celebre nel mondo del Cabaret inglese e il **Cargo**, una sorta di pub-ristorante che dispone di una sala concerti offrendo sempre musica di ultima tendenza.

O | South Kensington



L'elegante quartiere residenziale nel cuore della capitale è l'area più ambita dall'alta classe londinese e internazionale. I raffinati edifici, i floridi parchi e i numerosi musei conferiscono a **South Kensington** un'atmosfera unica in cui la storia riecheggia tra le strade del quartiere.

In questa zona si trovano infatti alcuni fra i più importanti musei di Londra come il **Science Museum**, **Natural History Museum**, **Victoria and Albert Museum** e molti altri.

South Kensington è anche il quartiere dello shopping, ricco di negozi e centri commerciali soprattutto nei pressi della metropolitana.

P | Covent Garden



Uno dei quartieri più straordinari di Londra, un'autentica **passerella della moda** in cui hanno sede locali esclusivi, favolosi ristoranti e negozi trendy che ogni giorno attirano turisti all'ultima moda.

Covent Garden è anche conosciuto per i celebri spettacoli presentati al Royal Opera House e per i numerosi eventi culturali organizzati.



Passeggiando per il quartiere scoprirete musicisti e artisti di strada che si esibiscono nei caratteristici vicoli allietando le giornate con i loro spettacoli.

Q | Bayswater



Vicino alle trendy vie di High Street Kensington e Notting Hill si trova il vario e **cosmopolita quartiere** di **Bayswater**, un mix di edifici vittoriani di particolare interesse architettonico e di ottimi ristoranti orientali (soprattutto arabi e cinesi) situati principalmente a **Queensway**, il centro del quartiere.

Sulla **Bayswater Road**, si svolge la nota **Open Art Gallery** un'esposizione di circa un chilometro e mezzo con dipinti, libri, antiquariato e molti altri oggetti, per questo motivo è considerata da molti come la più grande esposizione artistica all'aperto del mondo.



R | Carnaby Street



Carnaby Street, strada pedonale a due passi da **Piccadilly Circus**, è sinonimo di shopping di tendenza ormai sin dai tempi dei Beatles. Locali trendy, gioiellerie eccentriche, profumerie di lusso e boutique originali pullulano su questa strada frequentata a tutte le ore del giorno.

Non perdetevi **Kingly Court**: tre piani di negozi e boutique esclusive. E se avete bisogno di una mano affidatevi ai **Red Caps**, aiutanti dello shopping che vi indicheranno il negozio giusto per quello che state cercando, gli orari di apertura e le direzioni da seguire.



S | Bond Street

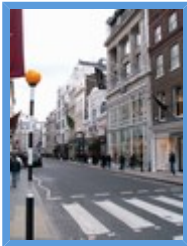

Bond Street è la strada dello **shopping** tipico e tradizionale. Una passeggiata sulla animata Bond Street offre la quintessenza dei prodotti inglesi, dalla moda agli antiquari, dalle gallerie d'arte alle gioiellerie, tutto in perfetto **stile British**.

Bond Street si raggiunge facilmente con la Metropolitana scendendo proprio alla fermata Bond Street.

T | Piccadilly Circus

Piccadilly Circus, 1 London



Piccadilly Circus è un incrocio di quattro grandi strade del West End di Londra : **Piccadilly**, **Shaftesbury Avenue**, **The Haymarket** e **Regent Street**.

Piccadilly Circus fu costruita nel 1819 per collegare Regent Street a Piccadilly. Una volta considerato il **centro dell'Impero britannico**, oggi questo incrocio costituisce ancora **uno dei centri nevralgici della città**.



Piccadilly Circus è rinomato per gli effetti di luce della pletora di **insegne luminose** e per le sue numerose curiosità turistiche, tra cui una fontana eretta in memoria di Lord Shaftesbury, il London Pavillon e diversi negozi famosi del quartiere. Vicino si trova il **London Trocadero**, centro commerciale e di divertimenti e la statua Horses of Helios.

La sua ubicazione nel cuore del West End, vicina ai luoghi più commerciali e vivaci come **Leicester Square**, fa sì che Piccadilly Circus sia sempre molto frequentato e apprezzato sia dai londinesi che dai turisti.

Il negozio Lillywhites, fondato nel 1863, è uno dei più vecchi e famosi di Londra. Qui potrete trovare articoli da sport, vestiti e scarpe su sei piani. Un'occasione per salire all'ultimo piano e godere della vista dall'alto!

